



PROCURACIÓN PENITENCIARIA DE LA NACIÓN
Equipo de niños, adolescentes y jóvenes privados de libertad

Informe concurrencia al Centro de Régimen Cerrado Luis Agote
2022



En el marco del trabajo de monitoreo que realiza el equipo de niños, adolescentes y jóvenes privados de libertad, el día 8 de marzo de 2022 concurrimos al Centro de Régimen Cerrado Luis Agote de la ciudad de Buenos Aires, la Abg. Evelyn López Albini, la Lic. María José Martínez, la coordinadora del equipo Abg. Marina Chiantaretto, con el fin de reunirnos con el Director de dicho establecimiento.

Al ingresar a la oficina notamos que había una gran gotera en el techo contiguo, por lo que nos informó que se había roto el desagote del baño de los jóvenes alojados, por lo que las cañerías estaban colapsadas. Al respecto nos comentó que, dado que en 2021 perdió estado parlamentario el proyecto de ley de creación de un "centro modelo", el gobierno de la CABA puso en marcha un plan de obras, aumentando la disponibilidad presupuestaria desde septiembre del año pasado; y una vez finalizado este plan, el siguiente paso

implicaría la incorporación de un grupo electrógeno generador de energía eléctrica.

A continuación, nos comentó sobre distintas situaciones de consumo problemático que se da entre los jóvenes alojados en el Centro Cerrado, cuya actuación se ve restringida dado que "La justicia no te habilita la intervención", como también algunas situaciones conflictivas entre los jóvenes, por las cuales la población se encuentra dividida en subgrupos.

En este contexto nos manifestó que quien estaba a cargo de la seguridad - hasta ese momento- se jubiló, y quedó a cargo de dicha tarea otra persona de seguridad.

Abordando la temática educación, informó que el día 7 de marzo del corriente comenzó el ciclo lectivo y que la primera jornada transcurrió en armonía y sin conflictos entre los jóvenes.

Actualmente todas las personas alojadas en el Centro Cerrado Agote están cursando sus estudios excepto dos casos particulares, que esta semana serán trasladados al centro cerrado Belgrano -respecto a uno de estos casos, solicitó que este organismo lo entreviste al ingresar a dicho establecimiento, y se solicite su traslado a la ciudad de Rosario en el marco de un acercamiento familiar-.

Asimismo, al abordar los distintos talleres con los que cuenta el Centro, nos comentó que durante el mes de enero se organizó una colonia de verano, la cual fue bastante deficiente, y se está evaluando la posibilidad de firmar convenios con instituciones como Universidad Tecnológica Nacional, UOCRA, y AFA durante los meses venideros, con el fin de coordinar el dictado de distintos talleres. Dichos convenios por el momento se encuentran en pausa, dado que en este último tiempo hubo cambio de autoridades en toda la DGRPJ inclusive el equipo a cargo de la Coordinación Pedagógica.

Finalizando la reunión, solicitamos documentación requerida por una persona que entrevistamos en el CFJA de Marcos Paz para que pueda continuar sus estudios, como también coordinar una videollamada entre dos personas alojadas en dichos organismos.

Posteriormente, realizamos una recorrida por el lugar con el fin de tener un panorama de las condiciones edilicias de distintas instalaciones.

Iniciamos la recorrida del primer piso. Al visitar el sector sarmiento, sector

Sarmiento, que actualmente aloja a cuatro personas, y cuenta con celdas de alojamiento colectivo. Las mismas cuentan con una ventana en altura por la que ingresa luz natural, y suficiente luz artificial suministrada por tubos fluorescentes.



Continuamos la recorrida en el sector *Sanidad*, donde actualmente se alojan seis personas. El mismo cuenta con cuatro celdas secas, tres de ellas son dobles, y una es individual.

Este sector cuenta con un baño y una ducha



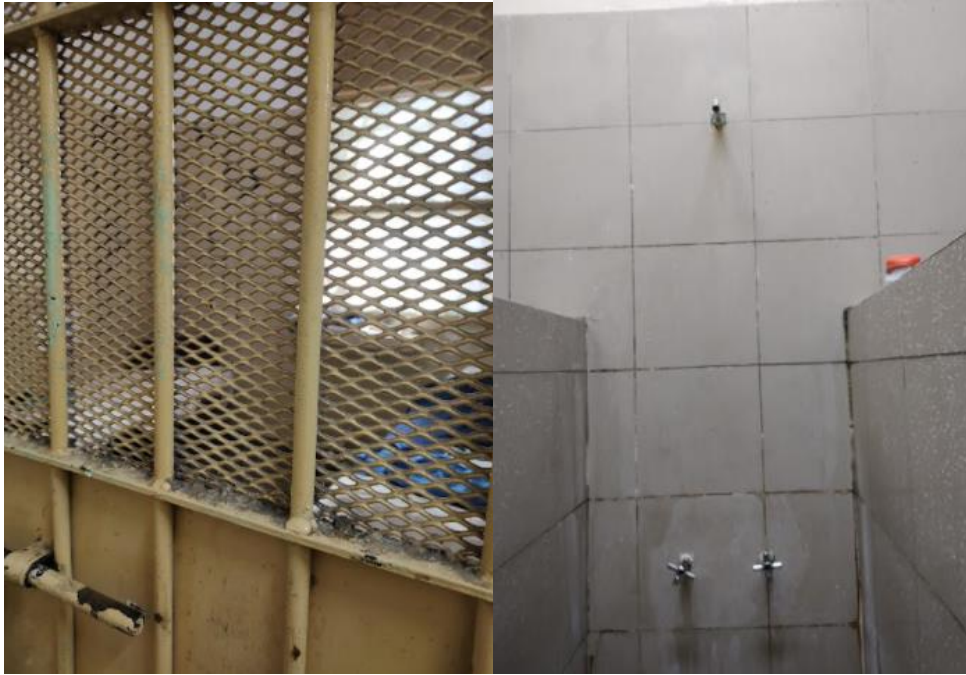

Al recorrer el sector *Dormitorio* -que actualmente cuenta con ocho personas alojadas-, nos encontramos con que dos celdas se encuentran inhabilitadas. Ante la consulta de cuál era el motivo de dicha inhabilitación, el personal de seguridad nos manifestó que desconocen la causa, pero que una de ellas no se utiliza hace más de dos años.

Al solicitar ingresar a una celda desocupada, el personal de seguridad no pudo abrirla por no tener llave, ya que “el candado es de una marca diferente al resto de las celdas”.



Continuamos la recorrida en el tercer piso del establecimiento, la misma cuenta con tres aulas de educación primaria y tres aulas de educación secundaria. Todas ellas cuentan con amplias ventanas que posibilitan el ingreso de luz natural, y cuatro de ellas tienen faltante de tubos fluorescentes. Además, el sector cuenta con dos salas destinadas al uso docente.

Finalizando la recorrida, visitamos el sector de enfermería, consultorio odontológico y el área donde se mantienen aislados los nuevos ingresos debido a los protocolos incorporados en la pandemia. Los jóvenes permanecen entre 10 y 14 días, dependiendo de las vacunas que tengan aplicadas.

El personal de seguridad informó también que el odontólogo atiende ahí solo casos de urgencia, si no, el resto de los casos son atendidos en el CRC Belgrano.

Las habitaciones de aislamiento por COVID son dos, y ambas cuentan con heladera, mesa y silla, baño privado y TV. Y tienen amplias ventanas que permiten el ingreso de luz natural.

Al recorrer las canchas cubiertas, nos encontramos con que el techo de las mismas se encontraba con chapas rotas que recaían hacia el interior.

Respecto al gimnasio, el mismo cuenta con variados elementos para realizar ejercicio, aunque sus condiciones materiales no son óptimas, dado que tiene varios sectores con el techo caído.

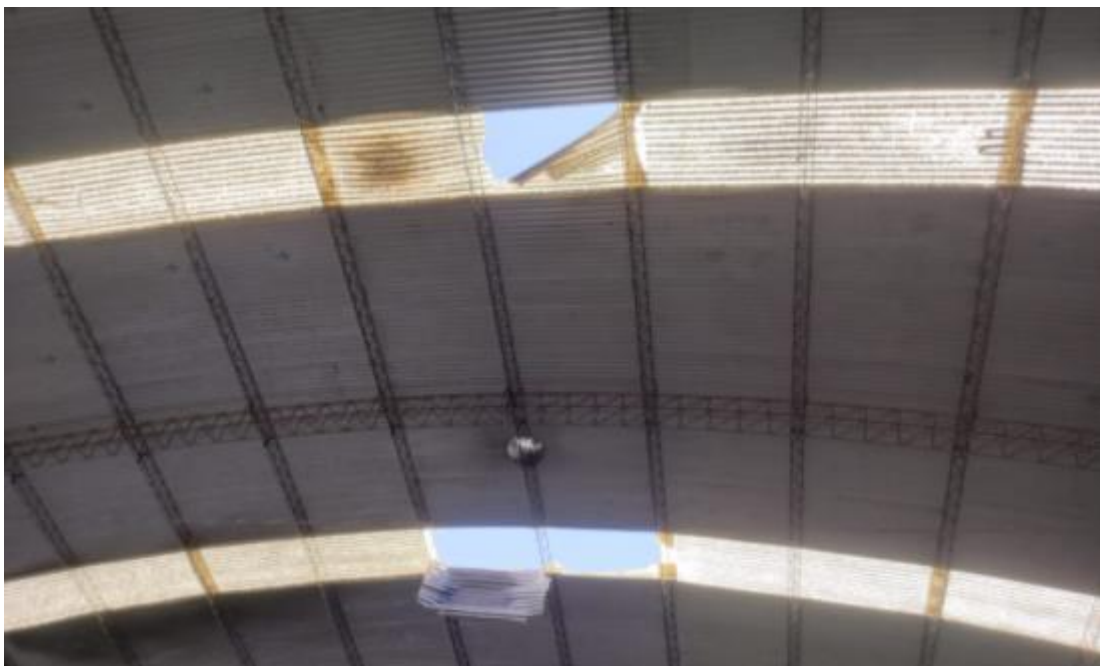



Todas las instalaciones recorridas se encontraban en buenas condiciones de higiene, pero con escaso mantenimiento, ya que hay bastante humedad y la pintura está notablemente deteriorada. Al momento de la visita, se encontraban alojadas 19 personas y se esperaba el ingreso de dos personas más ese mismo día.